

Buenos Augurios Para Infradotados

Pareciera ser que desde el punto de vista educacional, este año se presenta con buenos auspicios para el niño infradotado, según lo ha dado a conocer el Ministerio de Educación, a través de la creación de escuelas especiales, tanto fiscales como privadas, en la zona, destinadas a proporcionar atención al niño con menor capacidad mental.

José Fulca, del Departamento de Psicología de la Escuela de Educación de la Universidad de Concepción, señaló a través de un informe, que "es conveniente que el público se comprometa y valore en sus justos términos, estas conquistas de la educación y al mismo tiempo, estimule y participe de aquellas que parten de la iniciativa privada".

Agregó que la educación especial está aún en pañales "y pareciera ser que sólo nos habíamos preocupado de aquellos casos con limitaciones de tipo físico—sordos, ciegos, sordos—y habíamos dejado de lado aquellas que por su ausencia de estímulos físicos, no impactaban en las autoridades y organismos destinados a crear estas escuelas especiales. Me refiero a excepcionales tales como deficiencia mental, desadaptación social y emocional, niño su-

perado, disléxico, tartamudo. En todo caso, dado que somos un país en desarrollo, no nos cabe la menor duda que también iremos desarrollando nuestra educación aún más, para reemplazar lo cuantitativo por lo cualitativo."

También dijo que la Universidad de Concepción, a través del Departamento de Psicología de la Escuela de Educación, ha colaborado a que estas escuelas y cursos especiales, hayan cristalizado, ya que hasta allí habían recurrido la mayoría de los especialistas y padres, con el objeto de obtener un diagnóstico psicológico, de sus alumnos, pacientes, hijos o parientes, de tal modo que se había podido detectar un gran número de niños y jóvenes con problemas de desarrollo intelectual.

Con el objeto de hacer notar la necesidad de la creación con urgencia de más escuelas o cursos especiales para niños deficientes, ese Departamento hizo un análisis somero de la atención a la comunidad, tomando como base el número de casos examinados durante 1969.

El informe señala que el año pasado 300 se atendieron en la Clínica del Departamento, que fueron enviados por sus padres, profesores, médicos, asistentes sociales, Juzgado de Menores y otros. Los motivos o diagnósticos con que fueron mandados a la Clínica, eran muy diversos y entre ellos, se encuentran los de mal rendimiento, trastornos conductuales, trastornos de lenguaje, ubicación para educación especial, orientación, etc.

El cuadro resumen fue confeccionado tomando en cuenta la edad cronológica y el coeficiente mental, de adoptaron arbitrariamente seis grupos de niños teniendo en consideración el tipo de educación que deberían recibir, según ubicación en esos grupos. Además, José Fulca, explicó que la muestra no es representativa de la población general, sino que se refiere únicamente, con un diagnóstico previo de algún profesional, de manera que no se trata de una muestra al azar, sino que de casos problemáticos.

Del análisis se pueden sacar las siguientes conclusiones:

El mayor porcentaje de los niños con déficit, se presenta en el nivel correspondiente a los retardados educables, con 126 casos, lo cual significa un 40,77 por ciento de la muestra.

Inmediatamente después, se ubica al grupo de los casos límites, entre normalidad y retardo, que para los

efectos de la educación, corresponde al de los niños de aprendizaje lento. Los 98 casos, vienen a significar un 31,71 por ciento de la muestra.

La menor incidencia se encuentra, felizmente, en el último grupo, es decir, de aquellos casos que no pueden beneficiarse ni de la educación, ni del entrenamiento y sólo quedan para ellos, una permanencia en institución cerrada o custodia. En la muestra, alcanza a un 0,97 por ciento, con tres casos.

En lo que a edad cronológica se refiere, el mayor número de casos enviados en consulta, está en el tramo de 8 a 12 años, vale decir, en pleno período de educación básica, 157 casos, que corresponden a un 50 por ciento de la muestra.

Es interesante hacer notar que si se observa bien el cuadro resumen, se puede ver que en el tramo correspondiente a los niños retardados educables y bajo el cuadro de 8-12 años, también encontramos el mayor número de casos (67), lo que estaría demostrando que durante el período escolar básico es donde con mayor frecuencia es posible detectar el retardo intelectual, a pesar de que para los padres pudo haber sido posible detectarlo antes de este período si hubieran hecho uso de la observación y comparación con el desarrollo de sus otros hijos o niños del vecindario.

Luego agrega el informe, en los dos extremos, tanto en lo que a edad cronológica, como a capacidad intelectual se refiere, es donde menos casos han acudido a consulta, debido, probablemente, a las razones enunciadas en el punto anterior, en lo que respecta a los primeros años de vida y porque es el período de la adolescencia y adultez, consultan preferentemente por motivos de orientación vocacional y educacional.

GRUPOS DE CASOS LÍMITROFES ENTRE NORMALIDAD Y RETARDO: Conforman lo que en términos educacionales se denominan niños de aprendizaje lento y que también deberían recibir un tipo de educación especial. Continuamente fracasan y van a un ritmo más lento, debido a su capacidad intelectual inferior a la del resto del grupo. Tienen estabilidad emocional suficiente, control de hábitos personales y buena habilidad en el lenguaje, como para poder actuar y funcionar en los cursos regulares. Si no hay cursos especiales, como ocurre en

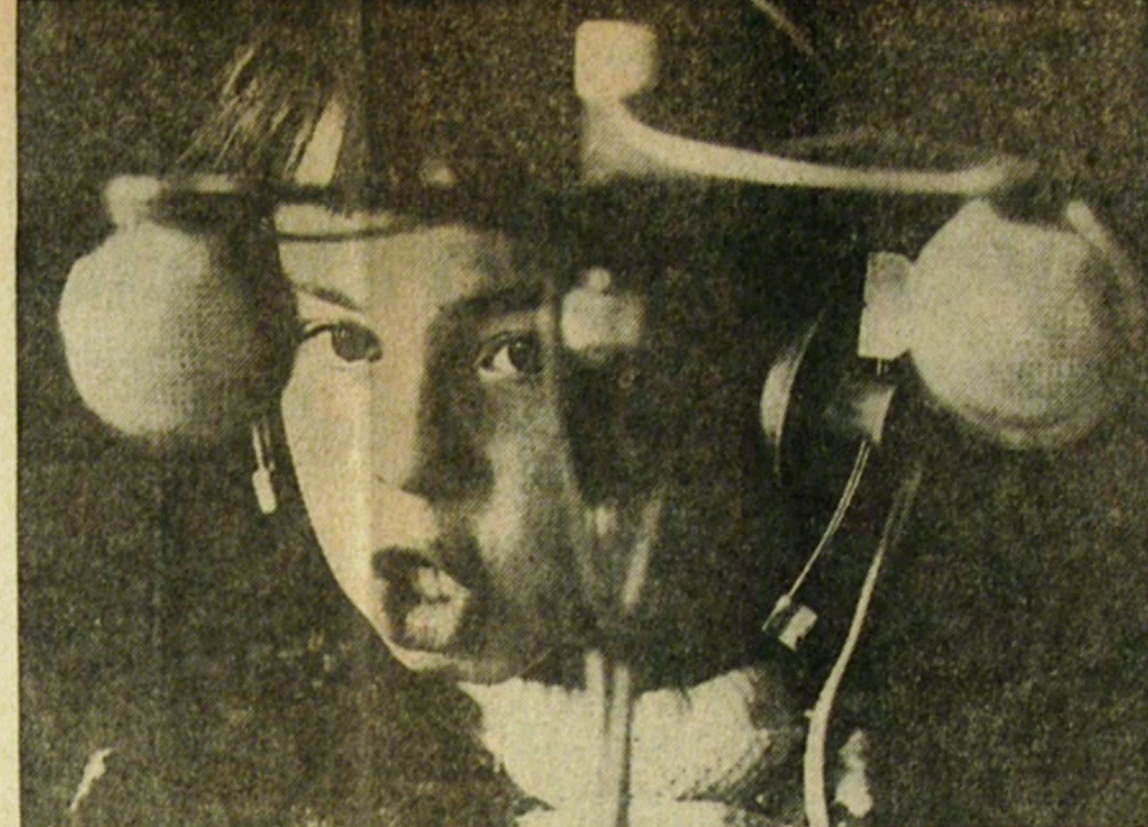

La falta de establecimientos para los niños deficientes mentales u otras anomalías físicas, es un problema grave en el país y que se hace crítico en Concepción. Sin embargo, las autoridades educacionales empiezan tímidamente a hacerse cargo del problema habilitando planteles para integrar a la sociedad a estos niños y jóvenes que en la actualidad no tienen porvenir.

Chile, deberán permanecer en la sala de clases común, pero necesitan de ayuda y orientación especial.

RETARDADOS EDUCABLES: Estos niños manifiestan inferioridad académica en todos los niveles. En general, el rendimiento escolar está bajo de lo normal. Ellos no deberían asistir a la Escuela Básica común, por cuanto son incapaces de beneficiarse de ella en forma integral y, por lo tanto, deben recibir educación especialmente para ellos.

RETARDADOS ENTRENABLES: Reciben también la denominación de retardados severos o no educables. Incluyen sujetos con problemas de tipo constitucional u orgánico, los cuales se hacen evidentes desde el nacimiento o primeros años de vida. Para la educación, son incapaces de aprender en la forma que lo hacen los educables y los normales, por lo que constantemente son excluidos de la escuela.

Sin embargo, ellos pueden progresar con un entrenamiento especial (de ahí su nombre), el cual debe ser repetitivo y constante. Generalmente hay una inadaptación social y necesitan de control y supervisión; presentan problemas de lenguaje y motricidad. Los mongoloides, en su gran mayoría, se incluyen en este grupo de los entrenables.

RETARDADOS PROFUNDOS O DE CUSTODIA: Incluye individuos generalmente con patologías orgánicas evidentes desde el nacimiento.

Para ellos ni la educación ni el entrenamiento es posible, de manera que deben ser ubicados bajo custodia en instituciones cerradas.

Luego, el profesor José Fulca se pregunta: "¿Qué instituciones otorgan atención a los diferentes casos en nuestro país y específicamente en nuestra zona? Si hacemos un recuento de estas instituciones, llegaremos a la triste conclusión que hasta el momento nuestra atención hacia ellos ha sido prácticamente nula, salvo algunas escuelas especiales ubicadas en la provincia de Santiago y una que otra iniciativa aislada en provincias. En nuestra zona sólo algunos cursos especiales que funcionan anexos a escuelas básicas y una o dos iniciativas privadas."

DOS ESCUELAS

Se ha informado de la creación de dos Escuelas Especiales Fiscales en nuestra ciudad, una, la Escuela Especial N° 9, que funcionará en lo que era la Escuela de Rehabilitación N° 80, en terrenos anexos al Hogar de Menores Valentín Letelier y la otra como consecuencia del traspaso al Fisco de los bienes pertenecientes al Instituto Chile - España, pero esta última parece no haber iniciado sus actividades en forma oficial hasta el momento. Además de esto se está impulsando la creación de una Cooperativa Psicopedagógica destinada en un principio a proporcionar atención al niño infradotado.

Con relación a estas iniciativas, agrega el informe, es nuestra opinión que toda la

atención de los establecimientos fiscales, debería estar preferentemente destinada a aquellos casos provenientes de un estrato socio-económico bajo, por cuanto sabemos que para ellos es difícil y prácticamente imposible obtener los beneficios que pudieran otorgar las instituciones privadas. De este modo, las familias más pudientes podrían beneficiarse de este tipo de educación, cancelando los honorarios que correspondan en los institutos particulares.

Aquí también cabe — y es de desear que así suceda — una activa participación a las instituciones de bien público, organizaciones sociales, empresas, sindicatos e institutos de educación, los cuales deberían proporcionar ayuda económica, ya sea en forma de becas para niños de escasos recursos, o en forma de donaciones de material didáctico o en dinero efectivo para estas escuelas o cursos especiales, sean ellos fiscales o privados, con la salvedad que estos últimos no hagan de este tipo de educación una actividad comercial.

No debemos olvidar que cuando se está proporcionando educación especial al niño limitado, el país está haciendo una inversión positiva, por cuanto más tarde éste dejará de ser una carga económica para la sociedad y pasará a formar filas dentro del elemento productor del país. De aquí entonces, que cualquier iniciativa tendiente a la atención del niño especial debería ser apoyada y sustentada por las más diversas organizaciones de la comunidad, termina el informe.

Alessandri Visitó Cabrero y Yumbel

"Soy una bandera de peligro para los políticos que a través de frases hermosas se encubren diciendo servir al pueblo y sólo lo hacen en beneficio propio." Así se definió el candidato presidencial Jorge Alessandri en cuatro discursos que pronunció ayer domingo en distintos puntos de la provincia de Concepción.

El candidato y su comitiva estuvieron alrededor de las 11.30 horas en Villa San Pedro, Coronel, insaurando, ante una asistencia calculada en 150 personas, una secretaria independiente.

A las 12.15 horas se reunió con el comité independiente de Santa Sabina, donde lo proclamó el regidor Enrique Van Rysselberghe. Ambas proclamaciones se desarrollaron dentro de un marco de absoluta tranquilidad, contrastando con el ambiente que se advirtió en oportunidades anteriores en Lota, Coronel, Concepción y Tomé.

Por la tarde, alrededor de las 17 horas, Jorge Alessandri viajó a la zona agrícola de Cabrero y Yumbel, donde fue proclamado por sus simpatizantes.

El acto político se inició en Cabrero, a las 18.30 horas. Fue presentado por el senador Francisco Bulnes a una concurrencia compuesta en su mayor parte por elemento campesino, cuya asistencia fue estimada por Carabineros en una cifra aproximada a las 2.000 personas.

En el acto realizado frente al recinto de la Estación de Ferrocarriles, Jorge Alessandri puntualizó: "Se pretende presentarme por parte de las candidaturas contrarias como un hombre que va a retrotraer al país en el terreno social. Al revés de mis contendores, tengo una obra que exhibir. No soy un charlatán que anda pronunciando discursos difíciles de entender ni proponiendo sistemas que nos alejan del régimen de libertad en que los chilenos hemos estado acostumbrados a vivir desde que fuimos nación independiente."

Más o menos fue la misma tónica que empleó en el discurso que pronunció en la plaza de Yumbel, a las 19.30 horas. En esta oportunidad se refirió en duros términos a la prensa que ha desistido en su contra campañas que estimó personales e insultantes. La concurrencia, calculada en esta proclamación señala una cifra de 3.500 a 4.000 personas.

Carabineros informó a través de un vocero de la Prefectura de Concepción que el día de ayer, en el terreno político, dentro de la provincia de Concepción, transcurrió en la más absoluta tranquilidad.

Declaraciones

Tanto la presencia misma del candidato Jorge Alessandri como la de sus guardaespaldas, Grupo Móvil y detectives en la zona del carbón, fueron los culpables directos de los disturbios registrados durante la proclamación del candidato allí, el jueves, según declaraciones públicas entregadas por los comandos de la Unidad Popular y del Partido Comunista de Lota.

En ambas declaraciones se afirma que no podría recibirse pacíficamente a una persona "representante del Gobierno de los gerentes, que obligó a los obreros a mantener una heroica y sacrificada huelga de 96 días y que tuvo como punto culminante la histórica, aguerida y esforzada marcha de los obreros y sus familiares hasta la ciudad de Concepción. Y que para demostrar aún más el desprecio absoluto por los trabajadores, ni siquiera atendió con prontitud y eficiencia las necesidades de los trabajadores perjudicados por uno de los peores terremotos que afectaron a nuestra zona."

También señalan los dirigentes de la Unidad Popular que "los trabajadores y el pueblo de esta zona repudiaron y repudiarán cada vez que los representantes de la reacción pisen estas comunas, porque los identifica como los responsables directos del hambre, miseria y explotación de nuestro pueblo".

Por su parte la declaración del Partido Comunista incluye en uno de sus puntos que "rechazamos las pretensiones de los gamonales y demás sirvientes de la política imperialista, que tratan de desvirtuar la clara política de los comunistas, confundiendo a los elementos renegados, ultras del MIR. Tanto Alessandri como el MIR no tienen cabida en nuestra zona y ambos son rechazados por la clase obrera y todo el pueblo".

Finalizan ambas declaraciones haciendo un llamado a los habitantes de la región para unirse bajo la candidatura del representante de la Unidad Popular, Salvador Allende.

PLASTIFIQUE SUS DOCUMENTOS

EN:

OPTICA "STOM"

GALERIA CINE ROMANO — LOCAL 10

OPTICA "CALLEIA"

O'HIGGINS 602

—o—

OPTICA "CORRAL"

GALERIA RIALTO LOCAL 5

A. PINTO 560 y en TALCAHUANO: COLON 1296

PROCLAMACIONES EN CABRERO Y YUMBEL

Fervor Campesino en la Marcha Triunfal de Jorge Alessandri



La más cálida e incondicional demostración de apoyo al candidato independiente, don Jorge Alessandri, exteriorizaron las localidades de Cabrero y Yumbel. La masiva concurrencia en ambas proclamaciones, significó no sólo la adhesión del campesinado a la postulación de don Jorge Alessandri, sino, al mismo tiempo, el más categórico repudio a la delincuencia política desatada por la desesperación

ante el avance arrollador del Exmandatario hacia una victoria que significará un completo vuelco en las pesimas prácticas dictadas por la demagogia.

Dos mil personas en Cabrero y 5.000 en Yumbel, volcaron su entusiasmo y fervor ante la presencia de don Jorge Alessandri, desafiando las presiones que se ejercen sobre el campesinado para

evitar su concurrencia a las proclamaciones del candidato independiente.

Al igual que en las visitas a las poblaciones realizadas en la mañana de ayer, el señor Alessandri reiteró su decisión de gobernar para todos los chilenos y no para un solo partido político.

Dijo: "Se pretende presentarme como un hom-

bre que va a dar marcha atrás en el terreno social. Al revés de mis contendores, yo tengo una obra que exhibir. No soy un charlatán que anda pronunciando discursos difíciles de entender, ni proponiendo sistemas que nos alejan del régimen de libertad en que los chilenos hemos estado acostumbrados a vivir desde que fuimos nación independiente."

Nuevos Penquistas

Con Alicates y Martillo A Conquistar la Ciudad

Son casi trescientos mil habitantes que se apretujan en alrededor de 25 kilómetros cuadrados de superficie. En verano, soportan una temperatura cercana a los 30 grados, pero en invierno, abundante agua fluye por sus calles, impregnando el vivir de sus moradores. Aquel vivieron, Ramón Freire, el primer Presidente del país, y las iniciadas de otro, Juan Antonio Ríos, aún se conservan, labradas sobre la madera de un banco de clases de un liceo. Aquí saltó la chispa al resto del territorio, que prendió la llama de la guerra de la Independencia. Y en su plaza, Bernardo O'Higgins firmó solemnemente una mañana de otoño de 1817, el acta de emancipación del Reino de Chile.

El Concepción de hoy, y luego de 400 años de estar ligado a los principales acontecimientos que formaron la nación, ofrece, sin embargo, un contrasentido. Gran parte de los habitantes de la ciudad son "extranjeros" venidos de otros lugares del país. El nuevo Concepción, tuvo su bautizo de fuego en los terremotos del 39 y de 1960. El dinamismo de las fábricas se derramó en humo de chimeneas y sonar de maquinarias. Una nueva mentalidad se introdujo a la ciudad, con habitantes venidos de otros puntos del territorio nacional.

El espíritu realizador y cierta temeridad caracterizó a los nuevos penquistas que se avicendaron. Las innovaciones fueron un golpe al clásico paisaje penquista. Los viejos edificios de columnas y pisos elevados, dieron paso a las construcciones de acero, de cemento y de vidrio. Al Barrio Universitario, la remodelación le imprimió un nuevo sello.

CAPITAL HUMANO PARA EL DESARROLLO

Guillermo Aste Pérez, alcalde de Concepción, es junto al intendente Alfonso Urrejola, uno de los pocos "naturales" que ocupa un cargo público en la ciudad. Sobre la avalancha de extrajeros a la zona, durante los últimos años, opina que la situación es consecuencia del desarrollo industrial y económico. Afirma que frente a la instalación de industrias nuevas, y a veces únicas en el país, es indispensable importar técnicos profesionales y ejecutivos para poner en marcha las fuentes de producción recién creadas. Sin embargo, con el tiempo, elementos locales reemplazan a los venidos de afuera. Cuando se creó Hinchipato, afirma Aste, casi todos los aspectos tecnológicos eran controlados por profesionales o técnicos norteamericanos, los que lentamente fueron desplazados por la actual plana mayor de la usina, casi exclusivamente chilena. El mismo fenómeno se



Guillermo Aste

produirá con las plantas petrolquímicas, con la variante de que en esta ocasión se está preparando parte del personal chileno en Estados Unidos. También ciertos escalafones directivos en la administración pública, son de tipo nacional. Al producirse una vacante, pueden postular a ella todos los funcionarios de la repartición del resto del país. Se produce entonces la inmigración de directivos o ejecutivos provenientes de otras partes del territorio.

¿Por qué llama la atención este fenómeno en Concepción? Señala Aste que ello se debe a que el desarrollo industrial, económico y social de la región ha sido demasiado vertiginoso y más rápido que para adecuar el capital humano a las exigencias del proceso mismo. Para Aste, la importancia futura del fenómeno es el desafío que se plantea a las instituciones para planificar el desarrollo a las circunstancias. Los institutos de estudios superiores deberán formar, en cantidad y calidad suficientes, a los profesionales y técnicos que se necesitan para normalizar la situación.

LOS QUE SE VAN

Amable Larraquibel, es un penquista auténtico. En sus 67 años de existencia ha visto nacer y morir tradiciones y costumbres típicas de la ciudad, invadida ahora por los altos edificios y obscuras chimeneas. Fue empresario del Teatro Ideal, hoy cine Rex. Cree que Concepción ha vivido épocas de avances y estancamientos. Actualmente la ciudad está siendo sacudida por un proceso de bonanza.

Para Larraquibel, es un contrasentido que ahora se necesiten expertos de diversas actividades, cuando hasta hace algunos años la mayoría de los profesionales que se producían en Concepción, emigraban a otras ciudades. Ahora ocupan importantes cargos en Santiago y otras ciudades del país. Con esto el penquista demostró poca inquietud. Los que llegaron fueron más acaudados y emprendedores.

La transformación de la ciudad, también ha sido vertiginosa, en el orden de las costumbres y las tradiciones. Las cosas viejas, como el cérrro Caracol, el cerro Amarillo y otros paseos, están abandonados o tienden a desaparecer. Ahora, el balneario Llacóñi ha reemplazado al antiguo que existía en la laguna Las Tres Pascuallas. Larraquibel recuerda que había allí un casino a cargo del Club Italiano. En la laguna se realizaban regatas, que ahora tienen su centro en la laguna de San Pedro.

EXECUTIVO FORANEO

Tiene 26 años y representa

a la generación de ejecutivos jóvenes llegados a la ciudad. Carlos Otto Laríos, ingeniero civil, titulado en la Universidad Católica de Chile, es director gerente de la Maestranza Cerrillos, industria reciente en la zona, que emplea a cerca de 600 trabajadores. Ciento veinte, laboran en la planta de estructuras pesadas, ubicada en el Barrio Industrial de San Vicente. Los restantes se ocupan en obras civiles.

A su juicio, la llegada de expertos a ocupar cargo de importancia en Concepción, se debe a dos razones. Una de ellas es el centralismo, fenómeno que se manifiesta en que la mayoría de las industrias importantes de la zona, tienen sus oficinas principales, como su directorio, en Santiago. Allí se contrata el personal y se organizan las actividades. La otra razón es según Otto Laríos, que en Concepción no se producen ingenieros civiles, carrera que es la principal proveedora de ejecutivos de la industria.

Otto Laríos llegó a Concepción hace dos años. Afirma que se vino a la zona, por las posibilidades que ofrece para las actividades productoras y por el desarrollo que significaba para la industria que dirige ampliarla a esta región. Los resultados son positivos, expresa: en dos años, se aumentó la producción cinco veces, contratando sólo un 20 por ciento más de personal.

El gerente de "Cerrillos", disiente de la opinión del desarrollo vertiginoso de la producción fabril en la zona. "La mayoría de las industrias —expresa— están estancadas. Sólo el rubro metalúrgico y la petrolquímica ha significado avance. El fenómeno industrial es interesante, pero se ha exagerado."

IMPORTANCIA FUTURA

El interés de los organismos por conocer las disponibilidades de profesionales en la región, ha sido recogido por diversos institutos de la Universidad de Concepción, que realizan en estos instantes encuestas sobre la materia. La Escuela de Ingeniería realiza un trabajo de valoración y existencia de los profesionales. Otro tanto, efectúa el Instituto de Sociología en relación con los ejecutivos, gerentes y directores de empresas.

"Sobre la importancia de este conocimiento, habla el jefe de la Oficina Regional de ORPLAN, Bernardino Sanbuenza: "Definitivamente, el factor humano de disponibilidad de ejecutivos y técnicos, es de importancia para la planificación. Un estudio propio hará la oficina a través de su Departamento de Asistencia Técnica (DAT), en los próximos dos meses."



Amable Larraquibel

Cursos de Educador Sanitario

Para educar a la comunidad en los aspectos de la protección, fomento y recuperación de la salud, el SNS ha previsto para 1970, plazas para la formación de Educadores Sanitarios. Así lo anunció el asesor de la IX Dirección Zonal, Asesoría Educativa Sanitaria, Eduardo Saavedra.

El curso se efectuará en el Departamento de Salud Pública y Medicina Social de la Universidad de Chile (ex Escuela de Salubridad). Una vez formados estos nuevos profesionales, pasarán a cubrir las necesidades de Educadores Sanitarios a lo largo del país. Se dictará en dos períodos: uno preparatorio (durante dos meses y medio), en los Servicios de Salud de la V Zona de Sigo, y el académico, en el Departamento de Salud Pública mencionada. La iniciación del curso es en junio de 1970, teniendo un año de duración.

FUNDAMENTOS

El educador en Salud Pública es el profesional integrado al equipo multidisciplinario de salud que está en condiciones de contribuir al diagnóstico y evaluación de los factores sociológicos y culturales que interfieren en el proceso de cambios de conducta de individuos. De grupos, en situaciones de salud o enfermedad. Debe estar capacitado para orientar, además, el tratamiento educativo de los problemas de salud. Participar en programas de entrenamiento de personal de los servicios de salud y de organizaciones de la comunidad.

REQUISITOS

Los requisitos que se exigen son tener el título universitario de profesor de Estado en educación, biología, química, educación física, ciencias sociales, filosofía, castellano o idiomas. Con una de estas menciones el postulante está en condiciones. Se agregan el tener alguna experiencia docente, rendir exámenes de selección, practicados por el Servicio Nacional de Salud y una entrevista personal en Comisión de Selección.

Horario Nuevo en Impuestos Internos

Durante once horas diarias y en forma ininterrumpida, atenderán desde hoy los funcionarios de Impuestos Internos para la recepción de declaraciones de impuestos que corresponde pagar antes del 31 de marzo. La tradicional costumbre de los chilenos de dejar las cosas para última hora obliga a tomar tal medida, ya que sólo un porcentaje mínimo de contribuyentes ha cumplido con sus obligaciones tributarias. Y este año el plazo se ha acortado con la festividad religiosa de Semana Santa que reduce la semana a cuatro días hábiles, quedando luego del feriado legal sólo dos días para cumplir con las declaraciones. Pasado el plazo, los impuestos para pagar son gravados con una multa de un dos por ciento sobre el impuesto adeudado por cada mes o fracción, hasta un máximo de un veinte por ciento sobre el citado impuesto. Entre las declaraciones que deben presentarse antes del 31 de marzo está el Impuesto Global Complementario que es el que afecta a un mayor número de personas. Este tributo deben pagarlo todas las personas que durante 1969 hayan percibido una renta superior a un sueldo vital anual de Santiago, es decir, 5 mil 730 escudos. También deben declararse el impuesto a la renta de primera y segunda categorías, impuesto a las ganancias de capital e impuesto al patrimonio, para todos aquellos cuyos bienes sean de un monto superior a 111.133,80 escudos. Para cumplir con todos estos tributos es necesario presentar la cédula del Rol Único Tributario y aquellos que no la tienen deben solicitarla en la Oficina de Impuestos Internos.

Matrículas Para Nuevos Alumnos

Los 425 jóvenes que resultaron seleccionados para ingresar a primer año de la Universidad local, ocupando las vacantes de los alumnos que no respondieron al llamado de la segunda selección, deberán concurrir hoy, a la Casa del Arte del plantel para formalizar su ingreso. La Oficina de Matrículas anunció que se atenderá a estos nuevos alumnos de 9 a 12 y de 15 a 17 horas, en el hall de la Casa del Arte.

En cuanto a los jóvenes que llenarán las 498 nuevas plazas creadas por la Universidad de Concepción en sus primeros años, la Oficina de Matrículas informó que no realizará selección alguna entre los inscritos condicionales hasta obtenerse el compromiso del Gobierno de entregar los tres millones doscientos mil escudos que son necesarios para su financiamiento. El número de postulantes para esas 498 nuevas vacantes se eleva sólo a aproximadamente 1.100 personas, ya que de las cerca de 1.500 que se inscribieron conditionalmente, 425 ya pueden ingresar a la Universidad de acuerdo a las listas publicadas ayer por EL SUR.

La comisión que tuvo a su cargo la investigación del trabajo del cine teatro para este año, re-

comendó al Consejo de Difusión en su reciente seminario lo modificar el plan de trabajo ya elaborado por él, puesto que la programación 1970 está prácticamente finiquitada y cambios en ella significaría lesionar sus intereses y prestigio. Se señala que el recinto destina el 70 por ciento de su tiempo a exhibición de cine y el 30 por ciento a espectáculos vivos, y se agrega que "en la modalidad actual, por no ser absolutamente comercializada, se resiente la calidad del material cinematográfico por tener que trabajar imperativamente con una sola compañía distribuidora. Sin embargo, el cine teatro Concepción está en condiciones de realizar, paralelamente, una labor difusora a través de un programa adecuadamente elaborado."

CINE TEATRO CONCEPCION

PROGRAMAS DE LA ORQUESTA Su programa de actividades para el presente año académico elaboró la orquesta sinfónica de la Universidad. Entre éstas se encuentran: hasta el 31 de marzo, conciertos en el Barrio Universitario, para los estudiantes; en abril, conciertos matinales en el Teatro Concepción para los estudiantes secundarios, con un ciclo histórico de la música en colaboración con Radio Universidad; en mayo, conciertos de difusión en sindicatos, gremios, industrias o en los lugares que fije el Consejo de Difusión; en junio, julio y agosto, temporada oficial en el Teatro Concepción, temporada dedicada a conmemorar el bicentenario del nacimiento de Beethoven. Para estos conciertos (se incluirán las 9 sinfonías de este compositor), se contará con la participación de los directores invitados Juan Pablo Izquierdo, Víctor Tevah y Simón Blech.

En septiembre habrá un mes de ópera en Concepción y otras ciudades; se anuncia la preparación de La Traviata, con solistas, coros y escenografía. Octubre: posibilidad de contar con un director internacional invitado. Noviembre: giras a distintos puntos del país, especialmente a la zona sur, y conciertos de difusión según lo determine el Consejo; diciembre, conciertos de difusión en la zona; enero de 1971, temporada de verano en el Barrio Universitario.

Para el mejor desarrollo de los programas, la orquesta solicita la cesión del teatro Concepción para sus ensayos matinales y mejorar las condiciones acústicas del recinto. Para ello se sugiere la instalación de la cámara acústica que se encuentra en la oficina de difusión en Chillán y buscar los medios de reemplazar las cortinas laterales del teatro por algún material más adecuado, como estuco o madera.

PROGRAMAS DE LA ORQUESTA

Desde la nueve horas de hoy comienza la campaña de vacunación contra la influenza o fiebre asiática de Hong Kong en el vacunatorio del Servicio Nacional de Salud de la Novena Zona. El horario fijado por las autoridades sanitarias es desde las 9 hasta las 12 horas y de 13.30 hasta las 16.30 horas. Se atenderá en el vacunatorio del SNS, en OHiggins 297. Tendrán derecho a ser vacunadas las personas mayores de cincuenta y cinco años. Estas, para acreditar que cumplen con este requisito, deberán presentar su carnet. Además, deberán cancelar los ocho escudos que se cobra por cada dosis. Estas, vienen en frascos que contienen diez dosis cada uno. Pertenece a una remesa de doscientas mil vacunas que importó en los primeros días de marzo el Servicio Nacional de Salud a través del Ministerio de Salud Pública. En la ciudad penquista se realizará en la presente semana, además, una campaña de vacunación ambulatoria contra la fiebre asiática de Hong Kong. Previa a la llegada de las veinte mil dosis antinfluenza o Hong Kong a la zona, viajó hasta aquí el jefe de la Sección de Epidemiología, de la Dirección General del Servicio Nacional de Salud, José Manuel Borgoño. Este personal de la salud recorrió los diversos establecimientos asistenciales de Concepción, Tomé y otras localidades pertenecientes a la IX Zona. En cada uno de ellos entregó algunas ideas de cómo deberá efectuarse la campaña de vacunación contra la Hong Kong. En verdad, ni en el país ni en la IX Zona de Salud se conoce algún caso de influenza, se dijo en medios sanitarios. Solamente se han presentado casos de resfriados. Cosa que es común a la entrada del otoño por el mayor frío que es característico en esta estación. De tal manera, que la presente campaña de vacunación anti Hong Kong es sólo a manera de prevención, ante el anuncio de su llegada para los primeros días de otoño al país. Este tipo de prevenciones se está aplicando en Chile desde la mortal epidemia provocada por este virus en el país en abril de 1967, además de su paso catastrófico por los países europeos y en Estados Unidos en este último invierno. Las complicaciones que acarrea para el individuo son altamente peligrosas. Fácilmente puede transformarse en una neumonía, que puede resultar fatal, especialmente en los ancianos y en los niños. Es altamente transmisible, por lo que basta que se enferme una persona con este mal para que se extienda rápidamente entre la familia y la ciudad, si no se toman las precauciones debidas.

Infructuosas han resultado hasta el momento las gestiones que los vecinos de la construcción signada con el número 261 de Castellón han realizado ante la Municipalidad, a ratz de que según ellos, la edificación rompe con todas las normas exigidas por la Corporación Edificia, ya que a ellos se les exigió dejar un antejardín, requisito que no ha cumplido la vivienda del grabado.

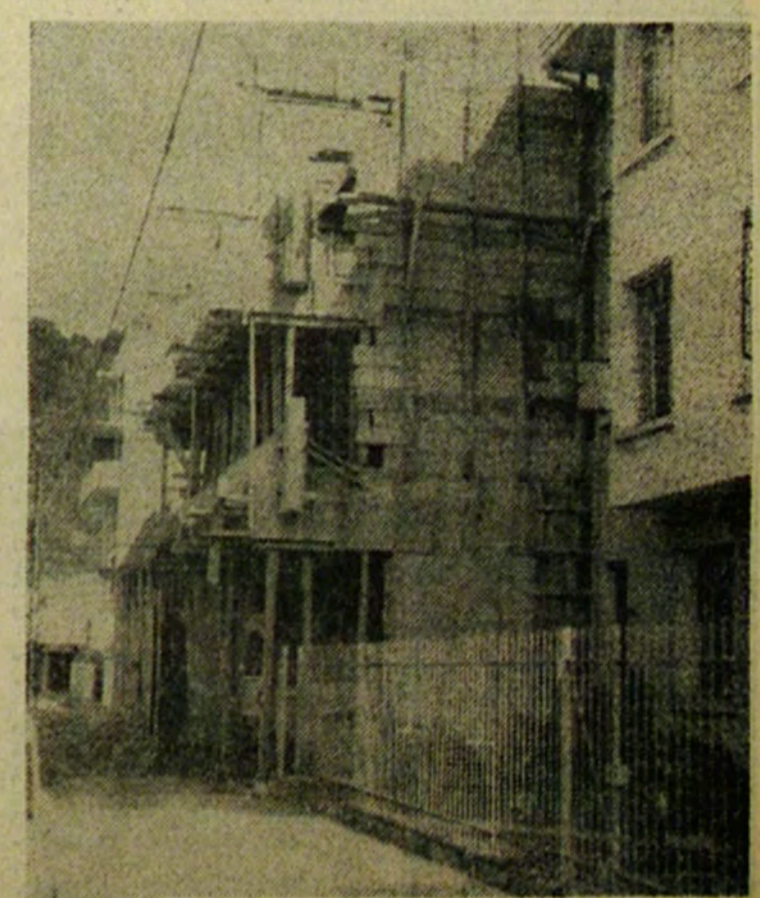

Comienza Campaña Contra la Hong Kong

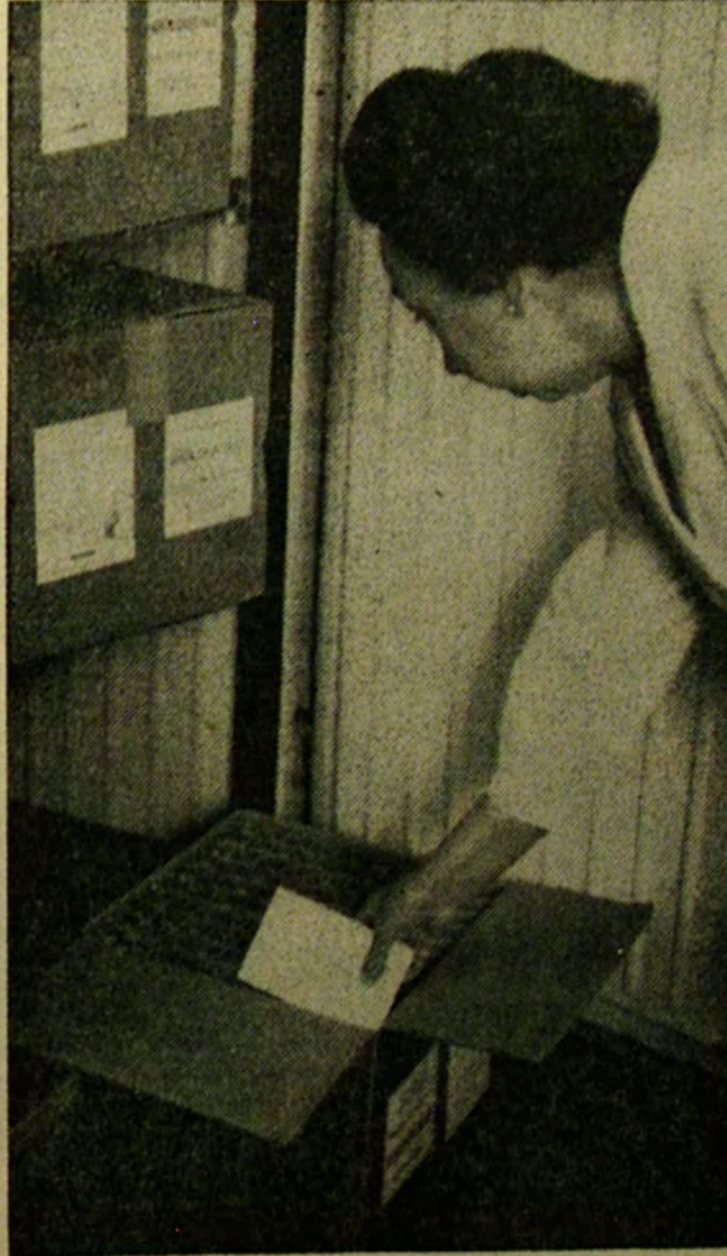

Carmen Ballesteros, jefa zonal del Departamento de Química y Farmacia del Servicio Nacional de Salud, muestra una de las cajas que contienen vacunas contra la fiebre asiática de Hong Kong. Para evitar su descomposición están guardadas en el refrigerador. Veinte mil de estas dosis serán inyectadas a partir de hoy en la Novena Zona.

recibamos a DON JORGE ALESSANDRI

ALESSANDRI recibirá un GRAN HOMENAJE POPULAR

HOY en TALCAHUANO, a las 19 hrs.

MAÑANA en ARAUCO, a las 12 del día, y en CURANILAHUE, a las 19 hrs.

EL MIERCOLES en LEBU, al mediodía, y en CAÑETE, a las 19 hrs.

EL JUEVES finaliza su gira por la zona recibiendo el homenaje de CONTULMO, a las 10 de la mañana.

EL PUEBLO lo probará... ¡ALESSANDRI VOLVERA!

