

Alessandri Visto por Un "Hijo Político"

DON Jorge ha sido como un padre para mí", nos confesó apesadumbrado desde Taiwán, quien en realidad ha sido como un hijo político del ex Primer Mandatario. Antes de partir al Oriente, Jaime Guzmán, nos concedió una larga entrevista para abordar esta relación que se inició en octubre de 1957, cuando Alessandri, entonces senador por Santiago, envió una carta-respuesta "al niño Jaime Guzmán", de once años... y que terminó hace sólo unos días, cuando se supo que había testado a su favor.

El precoz contacto se convirtió en amistad profunda cuando a partir de 1970 Guzmán y Eduardo Boetsch, quien fuera el jefe de la última campaña presidencial de Alessandri, comenzaron a tomar té todos los sábados con el ex Presidente. Durante quince años, y casi sin excepciones, entre las seis y las nueve de la tarde, los más variados temas fueron discutidos por un grupo de íntimos del extinto. Así, don Jorge, aunque retraído e introvertido, fue develando su pensamiento y personalidad a sus amigos.

Guzmán nos abrió las puertas a esa intimidad. En algunos momentos de la entrevista pareció difícil distinguir entre el pensamiento del discípulo y el del maestro. Alessandri, sin embargo, no legó un movimiento político. Sólo admiradores y de distintas corrientes políticas, incluso.

—¿Qué es lo que hace tan especial la figura de don Jorge?

—Lo más sobresaliente de su personalidad es que logra combinar una originalidad en todos sus planteamientos con una consecuencia de cada uno de sus actos respecto de esos mismos postulados. Es un estilo de conducta que él asume y encarna como base de su vida pública y privada. Todo su desdén por el halago y la publicidad, su temperamento fuerte e incommovible, la austeridad de sus costumbres, su sentido de equidad y de servicio público no son una pose ni una caricatura. Son proyecciones de la esencia de su personalidad, que es siempre la misma, tanto en público como en privado, lo que hace un contraste muy grande con el grueso de los hombres públicos en general.

—¿Su afán de servicio público fue lo que lo motivó a colaborar con este gobierno?

—Don Jorge ha colaborado en forma privada y silenciosa con todos los gobiernos. Sólo no lo hizo con el de Frei, porque éste no lo llamó. Frei lo acusaba de carecer de una solidez doctrinaria en materia política, justamente por haber colaborado con todos los regímenes. Don Jorge respondía que esa era precisamente su doctrina: colaborar con todos los gobiernos desde la perspectiva de lo que él creyera mejor para el interés público, partiendo de la base que cada régimen iba a tomar su consejo dentro de la línea ideológica del gobierno respectivo, la que él no podía pretender cambiar. En definitiva, como todo país se puede gobernar mejor o peor, don Jorge consideraba que es deber de todo ciudadano contribuir a lo primero. Y la priorización del servicio público es también lo que lo llevó a afirmar, en el último discurso ante la ENADE, que los partidos políticos no deben tener como fin último alcanzar el poder, sino servir al país, desde el gobierno o la oposición, convicción que él demostró en cada

pueden tener más tarde una amarga y tal vez trágica cosecha. Es un juego peligroso exponerse a llevar el alma de las multitudes —y especialmente de la juventud— de un paraíso prometido, a la duda primero, y muy pronto a la más cruel decepción".

Chile y la democracia

—¿Qué opinaba de la democracia como forma de gobierno para este país?

—Tenía sus reservas. Pero no consideraba posible que Chile, por su falta de gravitación mundial, pudiera plantear un régimen político enteramente distinto a lo que se conoce como "democracia occidental". Creía que tenía que atenerse a ella, por su tradición y su inscripción en el mundo occidental. Ahora, dentro de las distintas formulaciones posibles para una democracia occidental, creía que Chile debe darse un régimen presidencialista fuerte, con severas restricciones a las facultades del Parlamento para impedir sus desbordamientos y los excesos de los partidos políticos, los que a su juicio han sido fuente de los mayores daños al país.

Y en ese sentido —continúa Guzmán— el presidencialismo y el Parlamento establecidos en la Constitución del 80 tienen como inspirador y autor fundamental a don Jorge.

—¿Pensaba don Jorge que Chile podría volver a la democracia en 1989 con un juego político "saneado"?; y después de todos estos años de gobierno militar, ¿veía superada la crisis moral a la que él siempre aludió?

—El estimaba que los partidos políticos tradicionales no habían aprendido nada y que subsistían con los mismos vicios que los habían llevado al desprestigio tan grande. En general, no estimaba rescatables a los políticos tradicionales y manifestaba mayores esperanzas en las nuevas generaciones.

—¿Cuáles eran esos vicios que él más fustigaba?

—Pensaba que el régimen institucional que imperaba hasta 1973 había favorecido los malos hábitos políticos, lo cual había arrastrado a sus actores a malearse. Siempre se quejaba de que gran parte de los parlamentarios eran gestores administrativos: lucraban de su situación de influencia, aprovechando resortes arbitrarios de la autoridad que en materia económica, por ejemplo, facilitaban la prebenda y el beneficio para el amigo del ministro o funcionario de turno.

—¿No creía que este "maleo" se había superado en estos doce años?

—El fue siempre muy pragmático, en sus enfoques y creía que el gobierno militar era la única alternativa posible para Chile, con todas las reservas que pudiera merecerle. De ahí nació su invariable apoyo a Pinochet y su convicción de que los que han pretendido plantearse como una alternativa frente a él llevarían al país a una situación peor a la que existía en 1973.

Pinochet o el caos

—O sea, ¿Alessandri creía que la alternativa era hoy Pinochet o el caos?

—Sí, absolutamente. No obstante las discrepancias que tuvo con el proyecto constitucional, don Jorge votó a favor

mas con que algunos pretenden revestir el régimen democrático. Creía en la democracia como la fórmula que en Chile y Occidente se acepta y reconoce como válida, pero no hacía una cuestión de principios al respecto. En ese sentido, prefería una buena dictadura a una mala democracia, distinguiendo que la dictadura, por su propia naturaleza, no puede postularse como un sistema de gobierno estable, sino que tiene que tener un lapso de tiempo limitado, como fórmula transitoria que es.

—Pero lo del "tiempo de la dictadura" es algo bien relativo; en el caso de Chile, ¿no consideraba que se alargaba demasiado, partiendo de sus proyecciones en el proyecto constitucional?

—Don Jorge propuso cinco años en vez de ocho como período de transición. Es decir, que el actual régimen terminara el 86 en vez del 89. Pero esta cuestión no lo inquietó tanto como otro punto que él propuso y no fue recogido: la instalación inmediata de un Congreso designado por el gobierno, lo que hubiera hecho entrar en rodaje la Constitución completa, junto con acostumar al país a un nuevo tipo de relaciones entre el Presidente y el Congreso, dado que éste además de la oposición democrática, habría contado con elementos independientes de alta calidad moral, cívica e intelectual.

—Habiéndose suprimido este "rodaje", ¿Alessandri pensaba que se volverá a las mismas prácticas entre el Presidente y el Congreso después de 1989?

Una de las inquietudes que él tuvo siempre es que por no haber instalado oportunamente el Congreso, pueda ser que recobren fuerzas todas las tentativas por ampliar las facultades del parlamento o por mal utilizarlas, como ocurrió con la Constitución de 1925.



Jaime Guzmán Errázuriz

que siempre hemos conocido, lo que no creo que llegue a suceder, pero si ocurriera estimo que el problema no radicaría en la norma constitucional, sino en una realidad desquiciada que, por lo demás, desbordaría toda normativa constitucional.

La candidatura del 70

Jaime Guzmán comienza a hacer recuerdos y se detiene en lo que fue la candidatura de Alessandri para las elecciones presidenciales de 1970, la que según Guzmán comenzó el mismo día en que abandonó La Moneda, en 1964, por la puerta lateral de Morandé.

Subiendo por Santo Domingo, Alessandri se dirigió a pie a su departamen-

Allende, cuestión a la que Alessandri se negó alegando no entender lo que Tomic quería decir con sus planteamientos.

Respecto a la democracia cristiana, los juicios de Alessandri son tajantes, señala Guzmán. "No creía factible ningún tipo de entendimiento con lo que el partido DC ha sido hasta hoy en Chile. Siempre hubo cortocircuito entre él y la DC, cuestión que no sucedió con los radicales ni tampoco con algunos socialistas. Entre Frei y Allende, él votó en blanco en 1964, considerando que se trataba de dos alternativas igualmente demagógicas".

Frente a la religión y la muerte

—¿Le dijo alguna vez don Jorge por qué no se casó?

—Decía que se hubiera querido casar, pero que no tuvo situación económica para hacerlo. Fue un ingeniero sin trabajo. No podía ser contratista fiscal por ser hijo del Presidente y los particulares, adversarios de su padre, no le daban trabajo. Volvió del destierro con más de 30 años y en pésima situación económica.

—¿Era religioso?

—Mucho, era un católico observante de misa y comunión dominical y muy devoto de la Virgen. Un rasgo curioso de su personalidad es que profesaba la "fe del carbonero", situación que nunca quiso cambiar adquiriendo conocimientos teológicos, aduciendo que por su espíritu crítico corría el riesgo, al hurgar demasiado, de que le bajarán dudas y las respuestas no le resultaran satisfactorias. Además, su tipo de inteligencia no era apto en el campo de la especulación filosófica.

—¿Temía la muerte don Jorge?

—Sí, y ante la inminencia de su

se dan en un marco de tensiones que no siempre las hace fácilmente evitables. Y criticaba los acomplejamientos en esta materia, frente al combate de la subversión y el terrorismo, y mucho más la utilización política intencionada del tema. Pensaba que en general la crítica no correspondía a un juicio equitativo de la realidad que vive Chile.

"Don Jorge, en realidad, tenía más sensibilidad frente al deterioro del principio de autoridad que frente a posibles trasgresiones a los derechos humanos, en cuanto éstas no alcanzaran dimensiones excesivas. Recordaba siempre el caso de su padre, cuando se produjo lo del Seguro Obrero (la llamada "matanza"). Aunque estaba a pocos días de volver a ser un ciudadano común y corriente, don Arturo Alessandri asumió la plena responsabilidad de lo ocurrido, argumentando que el día en que la fuerza pública en Chile no tuviera el respaldo del Presidente de la República para hacer imperar el orden, no tendríamos nunca más fuerza pública en Chile".

"Esta misma valentía de su padre la heredó don Jorge", agrega Guzmán, recordando la insistencia del ex Primer Mandatario en 1970 de ir a Lota, donde fueron despedidos por una andanada de piedras que dio cuenta de todos los vidrios del auto. Impertérrito, poco más allá Alessandri pidió a Gustavo Alessandri, quien le manejaba el auto, que por favor cerrara los vidrios porque había corriente de aire. Y es que no quedaba ningún vidrio.

Frente al padre

—¿A quién fue la persona que más quiso?

—A su madre, sin duda. Don Jorge era un hombre muy emotivo, sensible y afectuoso, dentro de su carácter huano y retraído. Y sufrió mucho. La vida agitada de su padre le valió toda suerte de comentarios en el colegio, que lo herían; después, el exilio propio y de su familia y ver sufrir a su madre por todo ello, lo que al final le acarrearía a ella una muerte temprana. Todo esto le generó una gran neurosis con fuertes crisis depresivas.

—¿Se logró entender con su padre?

—Sentía un respeto y una admiración enorme por él, pero al mismo tiempo siempre hacía constar su independencia frente a él, diciendo que se trataba de dos criterios y caracteres humanos muy diferentes: "a él le gustaba la popularidad y el poder. A mí nunca me han interesado", decía. Y cosa curiosa, en lo del Seguro Obrero le reconocía a su padre un gran mérito, porque por defender el principio de autoridad aceptó sacrificar su popularidad, que era una de las cosas que más quería en la vida.

—¿Cuál fue el cargo que más satisfacciones le brindó?

—El de Ministro de Hacienda. Decía que se sentía en su salsa, en su materia más propia y que le permitía ir al Congreso a polemizar en forma directa con los parlamentarios, cuestión que como Presidente no podía hacer, aunque le hubiera encantado enfrentarlos. El era básicamente un hombre de autoridad, de gobierno más que de

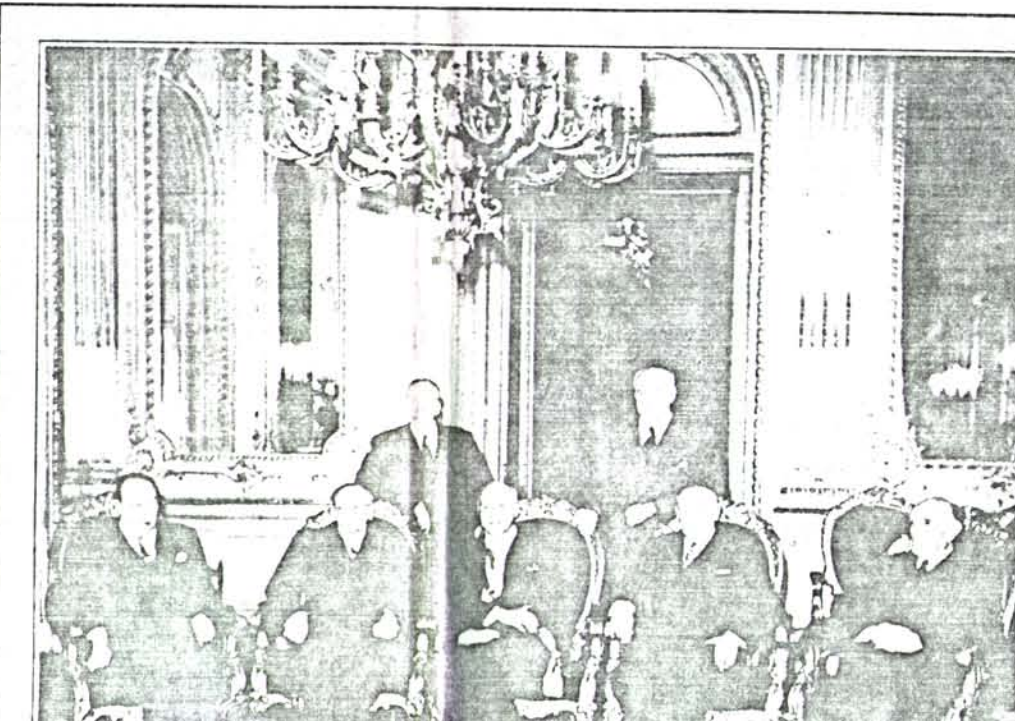

Al asumir el mando, el 4 de noviembre de 1958, aparece rodeado de (izquierda a derecha, sentados) Eduardo

B.N.
MERC
1986

Teat

Crisi

cons

AFUERA. las día 4 arranca ese prosaico se ha hecho ritual el mundo. Por los pasenarios rebota el algún córno, y un cigarro y de un canso de un ensayo de "Imaginate por audición" avanza, tautora circunstancias chos niños de Puen Providencia, La Punt desde luego de Sa hasta probablemente cuando menos mugar... cantando Morarse en este misrad ten su casa... ¿Exq nob?; ¿No; definiti nos cien mil niños das las comunas de paces cada año de aprecia a Mozart, y trece mil, también an con toda el alma tú me entiendes..."

(El Municipal hay ruido de siraer

"... Imaginate a do más, a los cinco ballet, la Sarita Nicos de pega, Nip los Peer Gynt que y... parando la cosa mento de bailar a también con toda 500 niños de otras Conchali otra vez, de Las Condes y de tán allí, anhelant cas y esperando. In ese ballet se las ha como ningún ball cuatro funciones c

Fácil de imagi tes musical de los boleto de 150 pesos concierto de un sol un Municipal repla Quienes han visto fácil que quinient se queden irrem porque ya no hay e

(Sólo, de una te triste, el corna dero los pasillos si do de notas extra nación que tropiez

Extraviado ta confundido por le fesor de música qué pasa, ha pues timiento en las nan en la calle. "do. "No más apo año". R sulta o "cañ

ción del servicio público es también lo que lo llevó a afirmar, en el último discurso ante la ENADE, que los partidos políticos no deben tener como fin último alcanzar el poder, sino servir al país, desde el gobierno o la oposición, convicción que él demostró en cada uno de sus actos.

—¿Por qué se decidió entonces a dejar el Consejo de Estado?

—Porque pensaba que el hecho de presidirlo podía aparecer contradictorio con las discrepancias que fluyen de comparar el texto constitucional que propuso el Consejo con el que finalmente fue plebiscitado y aprobado.

—¿Eso lo motivó a marginarse de la cuestión pública?

—No continuó colaborando en esa instancia, más bien por razones de salud y por considerar que los temas que últimamente se le sometían al Consejo de Estado no tenían la importancia de materias como la Constitución y otras, que fueron las que motivaron su participación en el Consejo.

La Constitución del 80

—¿Hasta qué punto Alessandri se sentía interpretado por la Constitución que fue finalmente aprobada?

—La Constitución recoge gran parte de lo que don Jorge propuso. Los aspectos divergentes son muy minoritarios en extensión y jerarquía. Incluso en la Comisión Ortúzar nos inspiramos en muchas ideas en el proyecto de reforma constitucional que don Jorge presentó en 1964. Yo le pregunté por qué lo había mandado al Congreso a fines de su mandato, por lo cual no fue debatido, a lo que respondía que él tenía la certeza de que no iba a ser aprobado y que lo dejaba simplemente como un documento histórico para cuando el país volviera a enriarse en el régimen constitucional. Ya entonces (le hablo de 1968 y 1969) preveía inminente la ruptura de nuestro régimen democrático.

Y cita de memoria las proféticas palabras con que Alessandri cerró el mensaje presidencial de 1963:

"Un hondo imperativo patriótico me impulsa a prevenir a los sembradores de ilusiones y quimeras, porque

—O sea, ¿Alessandri creía que la alternativa era hoy Pinochet o el caos?

—Sí, absolutamente. No obstante las discrepancias que tuvo con el proyecto constitucional, don Jorge votó a favor en el plebiscito de 1980, convencido de que la Constitución en su conjunto representaba un avance considerable respecto a lo que existía. Y después continuó estimando que cualquier acción por desestabilizar al gobierno era suicida. El creía muy importante buscar una salida a la actual crisis económica como forma para desembocar el 89 en un régimen democrático estable.

—Pero, ¿Alessandri pensaba que en 1989 seguiría planteada la disyuntiva entre Pinochet y el caos?

—El no hacía pronósticos, pero pensaba que la caída o el derrumbe del gobierno militar significaría el caos, lo que no es lo mismo a que para siempre cualquier alternativa distinta a Pinochet significara el caos. El respeto de los plazos constitucionales puede hacer que surja una alternativa civil seria y renovada que dé un gobierno estable al país.

Dictadura vs. democracia

—¿No tenía susto a que los militares quisieran perpetuarse en el poder?

—Ese es el punto que él veía más delicado e incierto dentro del futuro chileno, porque al observarse tan poco progreso en los sectores políticos en cuanto a depurar los malos hábitos que produjeron el colapso de nuestra democracia, entre los que don Jorge subrayaba la politiquería y la demagogia, él temía que la presencia de las FF. AA. en el gobierno pudiera prolongarse en su mandato más allá de lo estimado como idealmente conveniente más por vacío de alternativas que por deseo de los militares. Aunque veía riesgosa esa hipótesis, en términos pragmáticos pensaba que podría llegar a constituir la única opción realista.

—Pero don Jorge era muy democrático, ¿o era primero pragmático?

—Ah, ¡no! El era ante todo pragmático. No creía para nada en los dog-

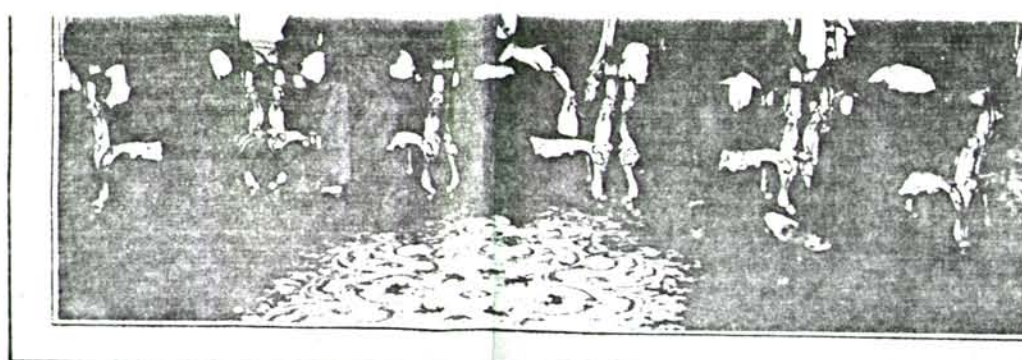

Al asumir el mando, el 4 de noviembre de 1958, aparece rodeado de (izquierda a derecha, sentados) Eduardo Alessandri, Arturo Alessandri R., Fernando Alessandri R. y Arturo Matte Larraín. De pie (de izquierda a derecha) Mario Alessandri R. y Hernán Alessandri R.

Presencia militar

—Alessandri tampoco estaba de acuerdo con la forma en que la Constitución consagró el Consejo Superior de Seguridad Nacional.

—El estaba de acuerdo con las principales facultades de dicho Consejo. Lo que no le parecía aconsejable es que los Comandantes en Jefe no puedan ser removidos, durante su período de cuatro años, por la sola voluntad del Presidente. Creía que un Presidente que carezca de este poder puede verse desafiado por cualquiera de ellos en términos de no poder hacer imperar su autoridad. De acuerdo a la Constitución, para remover a un Comandante en Jefe, o al General Director de Carabineros, a partir de 1989, el Presidente tiene que contar con el acuerdo del Consejo, el que está integrado por cuatro uniformados (las cuatro cabezas de las FF. AA. y Carabineros) y tres civiles (el Presidente de la República, el de la Corte Suprema y el del Senado). Don Jorge temía que la existencia de esa norma constitucional de inamovilidad relativa, pudiera impulsar una especie de "santa alianza", donde los militares se unan para defenderse de cualquier intento presidencial de remover a cualquiera de ellos.

En mi opinión —continúa Jaime Guzmán, quien insiste en hacer constar su diversa apreciación respecto al punto— si llegara a ocurrir eso, estaríamos ante la realidad de que las FF. AA. ya no serían las entidades profesionales

to de Phillips y en la Plaza de Armas lo esperaba una multitud gritando: "Alessandri no se va, el 70 volverá". "Era un fenómeno inusitado. Un Presidente que dejaba su cargo con más adeptos que los que tenía al comienzo de su mandato y con un prestigio y una dignidad que la gente quería aplaudir", señala Guzmán, quien se encontraba entre esos manifestantes.

—Y ¿cuál era el origen de esa adhesión?, ¿la derecha?

—El era mucho más que la derecha. La interpretaba, pero la excedía con mucho. Don Jorge tenía votos que provenían de toda clase de corrientes políticas y sectores sociales. Era un hombre que fue capaz de romper con los esquemas de derecha e izquierda.

Guzmán atribuye la derrota electoral del 70 al estilo de campaña a que se vio arrastrado, cuyos moldes no lo favorecían, como programas de televisión que le impedían lucir su cualidad de polemista, viéndose obligado a responder preguntas frías, cuestión para la cual no resultaba porque antes que gran orador, él era polemista. Lo peor es que su mejor activo, que era la fuerza espontánea y natural de su personalidad, no apareció jamás en esas presentaciones televisivas. Y así la imagen televisiva mostrando el temblor de su mano pareció resultar fatal, aunque él después dijera: "no me tiembla la mano y no me temblará para lo que tenga que hacer". Según Guzmán, don Jorge hubiera salido más beneficiado si hubiera ido a foros con Tomic y

muerte lo reconocía. Era un hombre con ciertos rasgos necrológicos marcados: durante 35 años fue todos los domingos al cementerio a ver a su madre y aunque eludía las actividades sociales, siempre concurría a los funerales. Demostraba también en ello su delicadeza para hacerse siempre presente en los momentos difíciles para una persona amiga.

—¿Qué pensaba de la Iglesia chilena?

—Creía que está en crisis, porque amplios sectores del clero se han politizado y, en algunos casos, acercado notoriamente al marxismo. Respetuoso de la jerarquía eclesiástica, discrepaba con los rumbos que ella le ha impuesto a la iglesia chilena en las últimas décadas.

—¿No reconocía su acción en materia de derechos humanos, por ejemplo?

—Sin desconocer las buenas intenciones, creía que en general el tema había sido tratado en forma demagógica y unilateral.

Derechos humanos y autoridad

—¿Concedía él importancia al tema de los derechos humanos?

—Sí, en el sentido que él tenía un rigor ético muy grande. Pera al mismo tiempo, su pragmatismo lo llevaba a estimar que muchas de estas situaciones

tería mas propia y que le permitía ir al Congreso a polemizar en forma directa con los parlamentarios, cuestión que como Presidente no podía hacer, aunque le hubiera encantado enfrentarlos. El era básicamente un hombre de autoridad, de gobierno, más que parlamentario o político. Es una perspectiva muy diferente. Un ejemplo: don Jorge nunca combatió a Frei y Allende durante el gobierno de éstos, porque consideraba que jamás un Jefe de Estado debía atacar a sus sucesores, sino que, por el contrario, debía tratar de colaborar con ellos. Y por eso guardó absoluto silencio durante el período de la Unidad Popular, cuestión que fue malinterpretada por algunos.

Franco y egocéntrico

—¿Esa independencia que siempre lo caracterizó, era un poco soberbia también?

—No. El era bastante humilde, en lo profundo del término. Y reconocía sus limitaciones y defectos con la misma crudeza con la que se autoelogiaba. O sea, no tenía ni falsa modestia, ni vanidad o soberbia. No le interesaban los halagos, y aunque tozudo en apariencia, era permeable a las críticas fundadas, aunque no lo reconociera. Si era egocéntrico, porque siempre miraba la realidad en torno a su persona y le resultaba muy difícil despersonalizar el análisis de ella. Y aunque eso me parece indudablemente un defecto o carencia, creo que obedecía a que era un hombre de una fuerza y envergadura que supera en demasía a cualquier otro hombre público chileno. No podría nombrar un político ni remotamente a su altura en personalidad, inteligencia, originalidad: siempre tenía un enfoque peculiar de los acontecimientos.

—¿A qué personajes políticos admiraba?

—A su padre, a su tío José Pedro Alessandri, a su cuñado Arturo Matte, a Gustavo Ross y a Eliodoro Yáñez; siempre los mencionaba con admiración.

—¿Y en el plano internacional?

—Siempre elogió a Eisenhower y a Frondizzi. Tenía un juicio bastante más crítico respecto de John Kennedy y de De Gaulle, a quienes también conoció.

com... fesor de música que que pasa, ha puesto a timiento en las escan nan en la calle. "No do. "No más apoyo. año. "No más apo de escuela, es no m tes como él; no más su racimo de espect un derecho de los ni El abatimiento del teatro, la lacrim evanescente. Allí, un tipo que llora de

Crisis con

Programada más de un año d en sus montos con la dramática crisis. Corporación Cultu lidad de Santiago, vía mueve todas y ra múltiples activ nicipal, se desena mana pasada, com cision de un paso l

Tras cerciorar cuentas conocidas fondos disponibles para los sueldos de en pleno de la Co el director en pro de Castro, despu mente sus renun Bombal. La actit retraso municipal dos previamente nisterio del Inte aristas de una cr go aliento.

Después de de 48 horas para nivel" un arreglo estuvo en condic flujo estable de tud necesaria pa ca cultural" que se a sus resulte espectaculares. de la semana se cia de una solu tirá al Teatro da bal a los cora (Opera del 18, lo que viene des oxígeno quedé los dominios de

—Estamos porque no sabe nar todo esto — la prima baller pal, Sara Nieto este año habrá

Tener un No decida que Com Cuanto a

CURSOS DE COMPUTACION

- WORDSTAR • LOTUS 1 - 2 - 3
- BASIC • BASIC AVANZADO
- d BASE III • d BASE III AVANZADO

ASICOM
General Holley 187 esq. Costanera - Stgo. Fono: 2324661
Ecuador 236 - Viña del Mar. Fonos: 978670 - 978470

Aqua Piscinas

CONSTRUCCION
MANTENCIÓN
PINTURA
REPARACION

Calidad y precios sin competencia.
AV. VICUÑA MACKENNA 1589
☎ 5565174

SUPERMERCADO VENDE

Muebles de frío, Muebles de verduras. Unidades de frío y otros. Sólo mañana lunes 8, martes 9 y miércoles 10, de 10.00 a 14.00 horas.

EDUARDO CASTILLO VELASCO 5307
(Costado Servicentro Esso)

US\$ 1.500
A US\$ 2.500
(EN DOLARES)

ARRIENDAN APARTAMENTOS EXCELENTES CASAS O DEPARTAMENTOS

Los Dominicos Vitacura Santa María de Mañuehue.
GLORIA OYARZUN G. 2311808

LABORATORIO LIDER EN COSMETICA REQUIERE

COSMETOLOGA CONSULTORAS DE BELLEZA

25 a 30 años con experiencia especializada y óptima presentación personal

20 a 30 años con experiencia en venta de cosméticos y óptima presentación personal

Enviar curriculum y foto reciente, sólo si se cumplen requisitos a Casilla 6160 Correo 22 Stgo. Hasta Miércoles 10 Septiembre

EMPRESA CONSTRUCTORA NECESITA

Administrativo con conocimientos de leyes sociales y sueldo. Enviar curriculum y pretensiones de sueldo a:

CASILLA 16765 SANTIAGO 9 (PLAZA LYON)

Tirolés SAGOS DE DORMIR

AV. C. COLON 5081 Loc. 10
FCA. 2289788

SECRETARIA COMPLETO DOMINIO INGLES

Con experiencia necesita firma de representaciones técnicas. Curriculum, fotografía a:

THL, CASILLA 27, STGO.-1

I. MUNICIPALIDAD DE QUILPUE

DECRETO ALCALDICIO N.º 2619, de 1985

Llácese a Licitación Pública para la adquisición de señales de tránsito, por este Municipio. El valor de las Bases Administrativas y Especificaciones Técnicas será de \$ 3.000 (tres mil pesos), las que estarán a disposición de los interesados a contar del día lunes 8 de septiembre y hasta el día miércoles 17 de septiembre de 1986, en la Secretaría del Área Operativa del Municipio, ubicada en calle Vicuña Mackenna 684, Quilpué.

EMPRESA DE REPRODUCCIONES GRAFICAS NECESITA

MENSAJEROS

Requisitos: 18 a 25 años. Enseñanza media promedio 5.5. Curriculum vitae con fotografía reciente. Presentar antecedentes en:

MATIAS COUSIÑO 82 Oficina 1306
de 10 hrs. en adelante

SECRETARIA EJECUTIVA 1.º NIVEL

Para gerencia comercial. Disponibilidad inmediata. Antecedentes a:

CASILLA 9211, CORREO CENTRAL

VENDO 1.200 HAS. Bosque nativo virgen

CERCANO A LA UNION
\$ 21.000.000

Prop. Ximena Barros FONO 484066

VENDO DATSUN

1.8 555 1982
Flamante, full equipo \$ 1.450.000

Verlo hoy:
San Cristóbal 302 esq. Av. Perú

INGENIERO DESEA CONTACTAR PROFESIONALES ABOGADOS, PERIODISTAS, etc.

Interesados en participar en la denuncia y tramitación de posibles casos de corrupción administrativa y judicial. Llamar a:

DAMASO GARCIA G. Fonos 5567169-5569758
o escribir a: Casilla 9456. Santiago

COMPRO BUNGALOW

Aproximadamente 100 m² edificados, en sector delimitado por Diagonal Oriente, Avda. Grecia, Chile España-Macul, Manuel Montt y su prolongación hasta Grecia. Datos característicos edificación, año de construcción, superficie terreno, valor de la propiedad, condiciones de pago, etc. enviarlos a "COMPRADOR" CASILLA DE CORREO 13739

COBRADOR

IMPORTANTE EMPRESA NECESITA PARA SANTIAGO

Edad 25 a 45 años, Licencia Enseñanza Media experiencia demostrable, con vehículo propio, sexo masculino, an-

CERRADORA SINGER

3 agujas 261.41

DEFENSAS TUBOS DE ESCAPE ACCESORIOS

Barras antivuelcos, Portaneumáticos, Protectores Pick-Up

EMPRESA METALMECANICA NECESITA

AYUDANTES

adelantados egresados de escuela industrial con mención en estructuras metálicas. **SOLDADORES**

INDUSTRIA METALURGICA REQUIERE INGENIERO DE EJECUCION

Con experiencia en venta